

L'ALVEARE SOCIETA' COOPERATIVA SOCIALE
BILANCIO DI RESPONSABILITA' SOCIALE AL 31.12.2020
(DECRETO LEGISLATIVO 3 LUGLIO 2017, N. 112 – ART. 9 COMMA 2 –
LINEE GUIDA PER LA REDAZIONE DEL BILANCIO SOCIALE – DM 04/07/2019)

SEZIONE 1 - PREMESSA

Con la redazione del Bilancio di responsabilità sociale L'ALVEARE SOC. COOP. SOCIALE si pone l'obiettivo di:

- 1) Informare gli utenti, gli assistiti, gli operatori, gli enti pubblici e privati ed i terzi in genere in merito agli scopi ed al ruolo della cooperativa L'Alveare;
- 2) fidelizzare i portatori di interesse
- 3) misurare le prestazioni svolte nell'anno 2020
- 4) informare coloro che operano sul territorio
- 5) favorire la comunicazione tra gli organi della cooperativa

SCOPI E RUOLO DE L'ALVEARE

L'Alveare Società Cooperativa Sociale è stata costituita l'8 settembre 1986 allo scopo di:

- 1) Perseguire la promozione e l'inserimento nella normale vita attiva di persone diversamente abili, anche tramite l'addestramento professionale e la gestione in forma associativa delle attività, con difficoltà di adattamento nella vita sociale
- 2) Gestire, in forma cooperativistica, laboratori e strutture produttive, curando la produzione ed il commercio di manufatti in genere e di altri prodotti derivanti dalle attività varie della cooperativa
- 3) Attuare centri di rieducazione generale e comunità alloggio.
- 4) Promuovere la sensibilizzazione della popolazione locale e delle autorità circa i problemi dei portatori di handicap.

Fin dai primi anni dalla sua fondazione, l'Alveare ha sempre svolto un attivo ed efficace ruolo di educazione e formazione dei portatori di handicap, sia presso il proprio centro di Brivio, in via Lung'Adda Monfalcone, sia con manifestazioni mirate all'inserimento dei disabili nel normale vivere sociale e nei rapporti con persone, anche esterne alla famiglia, con la frequentazione di locali pubblici, gite e soggiorni in località di villeggiatura.

L'Alveare ha, inoltre, curato particolarmente la sensibilizzazione di enti pubblici e privati, organizzazioni e persone singole, sui problemi dell'handicap e delle persone portatrici di handicap, attraverso varie manifestazioni pubbliche e favorendo, in tutti i modi, l'accesso di persone, anche lontane dal mondo dei meno dotati, presso la propria sede, con un contatto diretto e personale con gli assistiti.

FIDELIZZAZIONE DEI PORTATORI DI INTERESSI

La fidelizzazione dei portatori di interessi è stata realizzata con un'azione costante verso le famiglie dei portatori di handicap, verso i comuni, le Asl e tutte le organizzazioni, istituzionali e non, in grado di fornire un qualsiasi aiuto per la realizzazione degli scopi della cooperativa.

MISURAZIONE DELLE PRESTAZIONI SVOLTE NELL'ANNO 2020

A causa della pandemia da COVID-19, l'attività della Cooperativa Sociale è stata fortemente ridotta, con periodi di chiusura durante il lockdown. Durante questo periodo, nell'impossibilità di avere contatti con gli utenti, gli educatori hanno svolto videochiamate e/o telefonate per favorire un momento di sollievo ai familiari e agli stessi utenti. L'attività è ripresa nel luglio del 2020 suddividendo in due gruppi (un gruppo al mattino ed uno al pomeriggio) gli utenti, così da poter garantire la necessaria sicurezza nel rispetto di protocolli previsti dall'ATS e Regione Lombardia.

Conseguentemente, alcune attività usualmente svolte negli anni precedenti, sono state sospese o annullate. All'inizio dell'anno 2020, è stato attivato il progetto "Domenica Insieme", che prevedeva la possibilità di trascorre la domenica in Cooperativa con delle attività ludiche e consentendo ai familiari un sollievo domenicale. A causa della pandemia il servizio è stato sospeso e poi annullato. Il servizio denominato "Dopo di noi", attivo da un paio di anni per alcuni utenti che prevede la presenza di educatori fuori dalla sede ed in orari diversi di apertura del C.S.E. è stato sospeso.

INFORMAZIONI PER COLORO CHE OPERANO SUL TERRITORIO

Le informazioni che si intendono evidenziare nel presente bilancio, hanno come uno degli obiettivi primari, quello di informare gli enti, le associazioni ed i privati cittadini che operano e vivono nel territorio in cui la cooperativa opera, intendendo quale territorio interessato il comune di Brivio e gli altri comuni del lecchese, la provincia di Lecco e la Regione Lombardia.

COMUNICAZIONI TRA GLI ORGANI DELLA COOPERATIVA

Pur con la constatazione che la cooperativa non opera con una complessa organizzazione e che esiste una completa trasparenza nei rapporti tra il consiglio di amministrazione, gli educatori ed i soci, le informazioni contenute nel presente bilancio, elaborate da tutti gli organi sociali e da educatori e collaboratori, costituisce un'occasione ulteriore di scambio di dati e notizie tra coloro che operano nell'Alveare.

DESTINATARI PRINCIPALI DEL BILANCIO DI RESPONSABILITA' SOCIALE

I destinatari principali del bilancio di responsabilità sociale per l'anno 2020 sono:

- 1) I soci effettivi della cooperativa;
- 2) Gli educatori;
- 3) Gli assistiti;
- 4) Le famiglie dei portatori di handicap;
- 4) I soci volontari
- 5) I comuni nei cui territori hanno sede gli assistiti;
- 6) L'Azienda RETESALUTE;
- 7) La Provincia di Lecco;
- 8) La Regione Lombardia;
- 9) Gli enti e le associazioni che hanno il medesimo scopo de l'Alveare
- 10) Gli enti e le associazioni che erogano aiuti finanziari alle cooperative sociali.

MEDOTOLOGIA ADOTTATA PER LA REDAZIONE DEL BILANCIO DI RESPONSABILITA' SOCIALE

Il periodo di riferimento della rendicontazione contenuta nel presente bilancio è l'anno solare 2020. Il processo di elaborazione e di redazione, che costituisce la base del presente documento, ha preso spunto dai dati del bilancio di esercizio, predisposto da uno studio professionale che ha curato anche la contabilità sistematica dei fatti economici, finanziari e patrimoniali della cooperativa, oltre che dal contenuto dei verbali del consiglio di amministrazione, dalla redazione dei programmi educativi e dalle varie relazioni predisposte dagli educatori. Il documento è frutto di una collaborazione tra organi e collaboratori della cooperativa.

RIFERIMENTI NORMATIVI

La redazione del presente bilancio di responsabilità sociale è avvenuta in conformità a quanto stabilito dalla Delibera della Giunta Regionale della Lombardia n. 5536 del 10 ottobre 2007.

MODALITA' DI UTILIZZO E DI PUBBLICAZIONE

Il presente bilancio sarà sottoposto alla formale approvazione del consiglio di amministrazione dell'Alveare, dall'assemblea dei soci e sarà esposto in un apposita bacheca presso la sede della cooperativa. Una copia di esso verrà depositata nel Registro delle Imprese della CCIAA di Lecco unitamente al bilancio d'esercizio.

DATA E MODALITA' DI APPROVAZIONE

Il presente bilancio sarà sottoposto all'approvazione del consiglio di amministrazione nella seduta convocata per il 27 maggio 2021, sia dell'assemblea dei soci nella seduta dell'approvazione del bilancio d'esercizio convocata in prima convocazione il 18.06.2021 alle ore 14,00 e occorrendo in seconda convocazione alle ore 20.30.

SEZIONE 2 - INFORMAZIONI GENERALI SULLA COOPERATIVA E SUGLI AMMINISTRATORI OGGETTO SOCIALE

Come si rileva dallo Statuto, L'Alveare Società cooperativa sociale ha per oggetto diretto, in appalto o convenzione con Enti Pubblici, le seguenti attività socio-sanitarie ed educative:

- le attività ed i servizi di riabilitazione
- la gestione di centri di socializzazione

- le attività di formazione
 - le attività di sensibilizzazione delle istituzioni e della comunità locale, ai fini di renderla consapevole all'attenzione e all'accoglienza dei portatori di handicap.
 Le attività di cui al presente oggetto sociale saranno svolte nel rispetto delle vigenti norme in materia di esercizio di professioni riservate per il cui esercizio è richiesta l'iscrizione in appositi albi o elenchi.

La cooperativa potrà partecipare a gare d'appalto indette da Enti Pubblici o Privati, anche mediante associazioni temporanee con altre imprese, per lo svolgimento delle attività previste nel presente statuto; potrà richiedere ed utilizzare le provviste disposte dall'Unione Europea, dallo Stato, dalla Regione dagli Enti locali ed organismi Pubblici o Privati interessati allo svolgimento della cooperazione. La cooperativa potrà inoltre compiere tutti gli atti e negozi giuridici necessari o utili alla realizzazione degli scopi sociali, nonché assumere partecipazioni in altre imprese a scopo di stabile investimento e non di collocamento sul mercato. La cooperativa può ricevere prestiti dai soci, finalizzati al raggiungimento dell'oggetto sociale, secondo i criteri ed i limiti fissati dalla legge e dai regolamenti tempo per tempo vigenti. Le modalità di esercizio delle attività che costituiscono l'oggetto sociale saranno definite con apposito Regolamento approvato dall'assemblea dei soci.

DATI ANAGRAFICI E FORMA GIURIDICA

Denominazione: "L'ALVEARE SOCIETA' COOPERATIVA SOCIALE"

Forma giuridica: SOCIETA' COOPERATIVA

Indirizzo della sede legale: VIA LUNG'ADDA MONFALCONE, N. 11 - 23883 BRIVIO (LC)

Indirizzo della sede operativa: VIA LUNG'ADDA MONFALCONE, N. 11 - 23883 BRIVIO (LC)

Iscrizione in albi e registri:

REGISTRO IMPRESE DI LECCO, N. 01633670136

REGISTRO ATTIVITA' PRODUTTIVE, N. 205339

ALBO REGIONALE DELLE COOPERATIVE SOCIALI, SEZ. A, NR. 01633670136 c/o
 REGISTRO IMPRESE DI LECCO

NOMINA DEGLI AMMINISTRATORI

CONSIGLIO DI AMMINISTRAZIONE

| Cognome Nome | Carica | Durata dell'incarico | Socio dal | Residente a |
|-------------------------|-----------------|-------------------------|------------|----------------------------------|
| Perego Flavio Silvano | Presidente | 29/04/2016 – 30/04/2019 | 12/11/2001 | Brivio – Via Vitt. Emanuele, 7 |
| Arnaboldi Maria Maddal. | Vice Presidente | 29/04/2016 – 30/04/2019 | 27/09/2007 | Brivio – Via Mons. Viganò, 31 |
| Biffi Massimiliano | Consigliere | 29/04/2016 – 30/04/2019 | 04/05/1998 | Olginate – Via Cà Romano, 35 |
| Ripamonti Francesco | Consigliere | 29/04/2016 – 30/04/2019 | 08/09/1986 | Calco – Via al Belvedere, 5 |
| Sala Romeo | Consigliere | 29/04/2016 – 30/04/2019 | 08/09/1986 | Brivio – Via Como, 44 |
| Sala Enrico | Consigliere | 29/04/2016 – 30/04/2019 | 08/09/1986 | Brivio – Via Como, |
| Ripamonti Giovanni | Consigliere | 29/04/2016 – 30/04/2019 | 08/09/1986 | Brivio – Via Mons. Viganò, 14 |
| Agostinelli Vincenza | Consigliere | 29/04/2016 – 30/04/2019 | 02/06/1998 | Brivio – Via Sant'Antonio, |
| Riva Francesco | Consigliere | 29/04/2016 – 30/04/2019 | 05/12/2006 | Brivio – Via Recli, 1 |
| De Capitani Davide | Consigliere | 29/04/2016 – 30/04/2019 | 11/11/2004 | La Valletta – Via S. Caterina, 5 |
| Crespi Eros | Consigliere | 29/04/2016 – 30/04/2019 | 11/11/2004 | Olginate – Via XXV Aprile, |
| Mandelli Fabrizio | Consigliere | 29/04/2016 – 30/04/2019 | 30/03/2016 | Brivio – Via Virgilio Poeta, |
| Panzeri Ugo | Consigliere | 05/05/2017 – 30/04/2019 | 22/03/2017 | Brivio – Via ai Campi, 8 |

SETTORE DI ATTIVITA'

La cooperativa svolge la propria attività nel campo dell'assistenza ai portatori di handicap

COMPOSIZIONE DELLA BASE SOCIALE

| Tipologia dei soci delle cooperative sociali di tipo A | Maschi | | Femmine | | Enti giuridici | | Totale | |
|--|--------|-----|---------|-----|----------------|----|--------|------|
| | n. | % | n. | % | n. | % | n. | % |
| Soci volontari | 12 | 80% | 3 | 20% | | | 15 | 100% |
| Soci Fruitori | 8 | 50% | 7 | 44% | 1 | 6% | 16 | 100% |
| Totale Soci | 20 | 65% | 10 | 32% | 1 | 3% | 31 | 100% |

SEZIONE 3 - RELAZIONE DI MISSIONE

L'alveare con la presente sezione intende illustrare in forma sintetica le finalità per la realizzazione delle quali essa è nata ed esiste, oltre ad illustrare il senso complessivo dell'azione svolta.

FINALITA' ISTITUZIONALI

La cooperativa è nata per volontà di alcune persone e nel corso della sua attività ha sempre perseguito lo scopo di cambiare la mentalità dominante nella zona in cui opera, nei riguardi del problema dei portatori di handicap.

Tale mentalità tende ad emarginare gli handicappati, relegandoli nella famiglia o in apposite istituzioni. L'Alveare in parte è riuscita e intende perseguire lo scopo di fare in modo che tutti i cittadini vedano nell'handicappato solo una persona diversamente abile, con la quale si ha un quotidiano contatto e che è compito di ognuno contribuire, anche con il suo comportamento, a fare in modo che cadano certe barriere ideologiche ed i pregiudizi nei confronti dei meno fortunati.

VALORI DI RIFERIMENTO

Nel proprio agire quotidiano, la cooperativa si ispira ai valori universali di amore del prossimo, di fratellanza e di volontà di miglioramento nelle relazioni sociali.

OBIETTIVI E STRATEGIE DI MEDIO-LUNGO PERIODO

L'obiettivo è di poter riprendere le attività interrotte o annullate a causa del COVID19, così da poter programmare progetti più a lungo periodo.

OBIETTIVI DI ESERCIZIO

Nello scorso esercizio 2020, la cooperativa ha dovuto dare servizi parziali. Alcuni servizi iniziati, come sopra detto, sono stati sospesi per la pandemia.

VALUTAZIONE DEI RISULTATI CONSEGUITI

Nello scorso esercizio 2020, i risultati conseguiti sono stati parziali. In alcuni casi si è migliorato il rapporto con i genitori/parenti degli utenti avendo avuto più contatti seppur solo per videochiamata e/o telefonici.

POLITICHE DI IMPRESA SOCIALE

Trattandosi di cooperativa sociale, l'organizzazione interna è volta alla massima trasparenza ed collaborazione tra i vari componenti, per il raggiungimento di un unico obiettivo.

AMBITO TERRITORIALE

La cooperativa svolge la propria attività con una struttura sita nel comune di Brivio (Lc), ma le proprie relazioni comprendono rapporti con diversi comuni delle province di Lecco e di Bergamo.

STORIA DELLA COOPERATIVA

La cooperativa è stata costituita in data 8 settembre 1986, in Brivio (Lc), con atto pubblico n. 44.407 di repertorio e 7.885 di raccolta, a rogito notaio Dott. Panzeri di Olgiate Molgora. I soci sottoscrittori erano 15.

La forma giuridica era cooperativa a responsabilità sociale di tipo misto, non esistendo, a quell'epoca alcuna normativa specifica per le cooperative aventi esclusivamente finalità di assistenza. Solo nell'anno 1991, con la Legge n. 381 sono state disciplinate le cooperative sociali. La cooperativa ha adeguato, in quell'anno, il proprio statuto alle nuove norme. Subito dopo la costituzione, la cooperativa ha iniziato la sua attività, accogliendo nella sua primitiva sede di Brivio in via Sant'Antonio, una decina di portatori di handicap.

Pochi anni dopo la cooperativa, grazie alle cospicue oblazioni ricevute, ha potuto acquistare, a prezzo di favore, un fatiscente edificio, successivamente ristrutturato, e lo ha adibito a sede e laboratorio. L'attività di assistenza si è via, via ampliata. La cooperativa ha potuto offrire agli assistiti un servizio mensa ed il trasporto gratuito, oltre a numerose e variegata attività. Un'altra importante evoluzione nella vita della cooperativa è rappresentata dalla qualità dei servizi offerti. Durante i primi anni di vita la formazione e la socializzazione degli assistiti era affidata alle capacità di persone volonterose, mentre, successivamente, si è sentita la necessità di richiedere la collaborazione di personale specializzato, sia con consulenze esterne, sia, infine, con l'assunzione di personale munito di titoli di studio adeguati.

SEZIONE 4 - STRUTTURA DI GOVERNO DELLA COOPERATIVA

PROCESSI DECISIONALI E DI CONTROLLO

Pur con l'attuazione di ampie deleghe operative e facendo perno sulla sensibilità, preparazione tecnica ed esperienza del personale a diretto contatto con gli assistiti, l'Alveare, come qualunque altra organizzazione per la prestazione di servizi, opera in base ad un preciso organigramma, così strutturato:

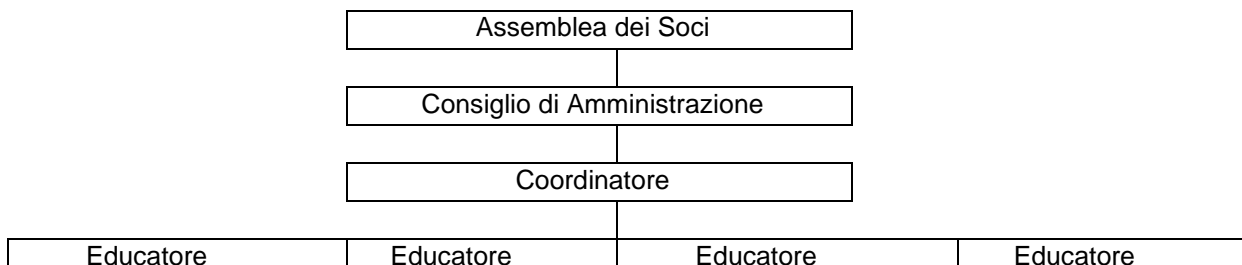

DISPOSIZIONI CONTENUTE NELLO STATUTO

Per quanto riguarda l'organo di controllo, lo statuto prevede la nomina, da parte dell'assemblea, di un collegio sindacale, se obbligatorio per legge, o quando la stessa assemblea lo ritiene opportuno. La dimensione della cooperativa non rende obbligatoria la nomina del collegio sindacale e l'assemblea non ha ritenuto opportuno la sua nomina.

MODALITA' ESEGUITE PER LA NOMINA DEGLI AMMINISTRATORI

Gli amministratori sono nominati dall'assemblea dei soci e durano in carica tre esercizi, fino all'approvazione del bilancio del terzo esercizio della loro nomina.

Tutti gli amministratori svolgono attività operativa e concreta per la cooperativa e sono proposti per la nomina all'assemblea dei soci sulla base della loro disponibilità ad operare nell'attività sociale.

COMPENSI

Nessun compenso viene corrisposto agli amministratori o a persone che ricoprono cariche istituzionali.

RELAZIONE SULLA VITA ASSOCIATIVA

Nell'anno 2020, si è svolta n. 1 Assemblea dei soci.

I temi trattati sono stati:

- approvazione del bilancio di esercizio e bilancio sociale 2019;

Nel corso dello stesso anno 2020, il consiglio di amministrazione si è riunito 5 volte.

SEZIONE 5 - I PORTATORI DI INTERESSI

PORTATORI DI INTERESSI INTERNI

I portatori di interessi interni alla cooperativa sono l'assemblea dei soci, il consiglio di amministrazione, il presidente del consiglio di amministrazione, il coordinatore dell'attività educativa dei portatori di handicap, gli educatori, i soci effettivi, i soci volontari, gli assistiti e le loro famiglie

PORTATORI DI INTERESSI ESTERNI

I portatori di interessi esterni alla cooperativa sono i committenti dei piccoli lavori, i comuni, le province, la regione, gli altri enti pubblici, i finanziatori, le associazioni di volontariato aventi scopi affini a quello della cooperativa, i consulenti esterni, ecc.

TIPOLOGIA DELLE RELAZIONI CON LA COOPERATIVA

La relazione tra i vari componenti, sia interni, che esterni alla cooperativa è, di norma, continuativa. Le uniche relazioni di carattere sporadico riguardano quelle relative ai consulenti esterni o a particolari volontari, che preferiscono collaborare solo in via occasionale, senza un duraturo legame.

MODALITA' DI COINVOLGIMENTO E PARTECIPAZIONE

Gli organi della cooperativa, i soci ed i collaboratori curano in modo particolare la relazioni interpersonali oltre che con gli assistiti ed i loro genitori, per rinsaldare i legami e gli ideali di tutti

mentre in occasione di manifestazioni pubbliche, vengono emanati comunicati-stampa per la pubblicazione sui giornali locali.

SEZIONE 6 - RELAZIONE SOCIALE

EVOLUZIONE E CAMBIAMENTO DELLA BASE SOCIALE

La base sociale è rappresentata da persone di ogni età ed occupazione.

ATTIVITA' E SERVIZI

I servizi e le attività svolte dalla cooperativa riguardano:

- a) gestione del laboratorio didattico- espressivo;
- b) laboratorio per il miglioramento dell'aspetto psico-fisico degli utenti;
- c) attività di orto terapia, psicomotricità, nuototerapia, musicoterapia;
- d) relazioni esterne, gite, soggiorno marino, collaborazione con altri enti e associazioni del territorio;

PERSONALE OCCUPATO

La cooperativa ha cinque dipendenti: un coordinatore, tre educatori e una persona addetta alle pulizie.

INFORMAZIONI SULLA FORZA LAVORO

Al personale dipendente viene applicato il contratto collettivo nazionale di lavoro vigente per i dipendenti delle cooperative sociali.

ALTRE FIGURE

L'attività a favore dei portatori di handicap viene svolta anche con l'ausilio di esperti esterni, quali, un fisioterapista e un istruttore di nuoto.

RELAZIONE CON IL TERRITORIO

- Comuni convenzioni
- Azienda Retesalute
- Provincia di Lecco
- Comune di Lecco

TIPOLOGIA E NUMERO DEI BENEFICIARI

Al 31.12.2020, gli utenti della cooperativa sono 19, tutti portatori di handicap, con vari gradi di autonomia.

| Aree di Intervento | Cooperative Sociali di Tipo A | | | Numero Utenti |
|---|-------------------------------|-------------------|-------------|---------------|
| | Residenziale | Semi residenziale | Domiciliare | |
| Anziani e problematiche relative alla terza età | | | | |
| Disabili fisici psichici e sensoriali | | 19 | | 19 |
| Minori e giovani | | | | |
| Problematiche legate alla famiglia | | | | |
| Tossicodipendenti | | | | |
| Alcooldipendenti | | | | |
| Pazienti psichici ed ex detenuti in istituti psichiatrici | | | | |
| Sieropositivi/malati di AIDS | | | | |
| Detenuti ed ex detenuti | | | | |
| Stranieri di provenienza extracomunitaria | | | | |
| Giovani in situazione di disagio | | | | |
| Emarginazione in genere | | | | |
| Prevenzione della emarginazione e del disagio sociale | | | | |

| | | | | |
|-----------|--------|--|--|----|
| Educativa | | | | |
| Altro | | | | |
| | TOTALE | | | 19 |

SEZIONE 7 - ESAME DELLA SITUAZIONE FINANZIARIA

Di seguito vengono elencati i valori significativi emergenti dal bilancio di esercizio relativo al periodo 01.01.2020 - 31.12.2020

| | | | |
|--|-------------------------------|--|--------------|
| AMMONTARE E COMPOSIZIONE DEL FATTURATO | | | |
| Ricavi da corrispettivi per convenzione con i comuni | | | € 148.154,36 |
| Altri Ricavi e Proventi | | | € 26.747,00 |
| | Totale Ricavi | | € 174.901,36 |
| ===== | | | |
| COSTI DELLA PRODUZIONE | | | |
| Acquisti di materie prime e materiale vario | | | € 3.143,12 |
| Costi per servizi - Riscaldamento, telefono, energia elettrica, ecc. | | | € 31.293,35 |
| Stipendi al personale dipendente - al lordo di ritenute | | | € 67.572,34 |
| Oneri sociali per il personale dipendente a carico della cooperativa | | | € 15.408,12 |
| Quota annuale accantonata al fondo trattamento di fine rapporto dipendenti | | | € 8.262,23 |
| Ammortamento immobilizzazioni a carico dell'esercizio | | | € 9.483,28 |
| Oneri diversi di gestione | | | € 2.532,17 |
| | Totale Costi della Produzione | | € 137.694,61 |
| ===== | | | |
| RIEPILOGO | | | |
| | Totale Ricavi | | € 174.901,36 |
| | Totale Costi della Produzione | | € 137.694,61 |
| | Utile | | € 37.206,75 |
| ===== | | | |
| PROVENTI ED ONERI FINANZIARI | | | |
| Oneri finanziari | | | € 0,87 |
| Interessi attivi e | | | € 0,00 |
| | Oneri finanziari | | -€ 0,87 |
| ===== | | | |
| RISULTATO NETTO DI ESERCIZIO 2020 | | | |
| Differenza tra ricavi e costi dell'attività | | | € 37.206,75 |
| Oneri finanziari | | | -€ 0,87 |
| | Avanzo netto per l'anno 2020 | | € 37.205,88 |
| ===== | | | |
| Le riserve, che ammontano, al 31.12.2020 a | | | € 331.118,08 |
| ===== | | | |
| Il capitale netto della società ammonta, al 31.12.2020 ad Euro | | | € 368.323,96 |

ATTIVITA' DI RACCOLTA FONDI

La cooperativa provvede a raccogliere fondi per la propria attività, oltre che con apposite convenzioni sottoscritte con le amministrazioni comunali in cui risiedono gli assistiti, anche con manifestazioni pubbliche (giornata della solidarietà ecc.), oblazioni di privati ed enti e ricavi di appalti di piccoli lavori di confezionamento e montaggio, eseguiti nel proprio laboratorio, da assistiti e soci volontari.

MODALITA' DI DISTRIBUZIONE DELLA RICCHEZZA PRODOTTA

Tutta la ricchezza prodotta è stata destinata all'attività di assistenza ai portatori di handicap.

Gli esborsi maggiori riguardano i costi del personale dipendente e le spese relative all'esercizio dell'attività nella sede.

RISCHI

La cooperativa non è soggetta a rischi di sorta, salvo il caso in cui i comuni e gli enti decidano di affidare ad altri o organizzare in modo diverso il servizio di assistenza ai portatori di handicap. In tal caso si procederebbe alla liquidazione della cooperativa, liquidazione che, tenuto conto del valore dell'immobile di proprietà, dei debiti e dei crediti, darebbe luogo ad un consistente avanzo, che verrebbe destinato a scopi sociali previsti dalla legge.

SEZIONE 8 - PROSPETTIVE FUTURE

Per il futuro la cooperativa intende riprendere le attività pre pandemia. Così pure un percorso programmato di accompagnamento all'autonomia del disabile e la sua uscita dal nucleo familiare di origine mediante soggiorni temporanei fuori dal contesto familiare, con lo scopo di rendere maggiormente autonomo l'utente sia in termini di distacco dalla figura genitoriale che in termini di capacità di gestione della vita quotidiana e della cura di sé.